

# ZÁVEREČNÝ ÚČET

**MESTA GBELY**

**ZA ROK 2014**

**A**

## **ROZBOR ROZPOČTOVÉHO HOSPODÁRENIA**

PREDKLADÁ : ING. JOZEF HAZLINGER

SPRACOVALA : ING. GABRIELA KOVÁČOVÁ

V GBELOCH, DŇA 23.2.2015

VYVESENÉ DŇA: 23.3.2015                      PRED KONANÍM MSZ , Č.PODANIA:...../2015

SCHVÁLENÉ MSZ DŇA: .....UZN. Č. ....../2015

## OBSAH:

1. Rozbor plnenia rozpočtových príjmov a výdavkov za rok 2014_____	3
- textová časť k plneniu rozpočtových príjmov a výdavkov_____	6
2. Použitie prebytku hospodárenia roku 2014_____	10
3. Bilancia aktív a pasív – komentár, graf_____	11
- Záväzky mesta _____	12
- Pohľadávky mesta_____	12
4. Prehľad o stave a vývoji dlhu_____	13
5. Údaje o hospodárení príspevkových organizácií _____	15
6. Prehľad o poskytnutých dotáciách právnickým osobám a fyzickým osobám – podnikateľom podľa § 7 ods. 4 zák. č. 583/2004 _____	15
7. Podnikateľská činnosť_____	17
8. Tvorba a použitie prostriedkov peňažných fondov _____	17
9. Finančné usporiadanie vzťahov voči:	
- zriadeným právnickým osobám a založeným právnickým osobám____	18
- štátnemu rozpočtu_____	19
- štátnym fondom _____	20
- rozpočtom iných obcí_____	21
- rozpočtom VUC _____	21
10. Hodnotenie plnenia programov obce – Hodnotiaca správa k plneniu programového rozpočtu (príloha č. 6)_____	21
11. Iné informácie _____	21
Prílohy:	
Tabuľková časť čerpania príjmov a výdavkov v roku 2014 _____	príloha č.1
Bilancia aktív a pasív_____	príloha č.2
Stav bankových účtov_____	príloha č. 3
Správa audítora _____	príloha č. 4
Stanovisko hlavného kontrolóra _____	príloha č. 5
Hodnotiaca správa k programovému rozpočtu _____	príloha č. 6
Návrh uznesení_____	22

## 1. ROZBOR PLNENIA ROZPOČTOVÝCH PRÍJMOV A VÝDAVKOV ZA ROK 2014

### **Rozpočtové hospodárenie mesta Gbely v roku 2014 a usporiadanie výsledku rozpočtového hospodárenia /textová časť/**

Základným nástrojom finančného hospodárenia bol rozpočet mesta na rok 2014. V súlade s § 10 ods.3 zákona č. 583/2004 Z.z. o rozpočtových pravidlách územnej samosprávy v z.n.z. bol rozpočet mesta na rok 2014 zostavený v členení na:

1. bežný rozpočet (bežné príjmy a bežné výdavky)
2. kapitálový rozpočet (kapitálové príjmy a kapitálové výdavky)
3. finančné operácie.

Mestským zastupiteľstvom pre rok 2014 bol rozpočet schválený uznesením č. 319/2013 dňa 9.12.2013 s rozpočtovými zdrojmi ako na strane príjmov tak i na strane výdavkov vo výške 3 139 721,00 €.

Rozpočet mesta bol zostavený ako vyrovnaný. Bežný rozpočet bol zostavený ako prebytkový s prebytkom 280 419,00 €. Kapitálový rozpočet bol zostavený tiež ako prebytkový s prebytkom vo výške 893,00 €.

Rozpočet mesta bol v roku 2014 v zmysle § 14 zák. č. 583/2004 Z.z. o rozpočtových pravidlách územnej samosprávy zmenený štyri krát:

Zmeny rozpočtu:

- prvá zmena schválená dňa 7.4.2014 uznesením č. 356/14
- druhá zmena schválená dňa 16.6.2014 uznesením č. 365/14
- tretia zmena schválená dňa 16.9.2014 uznesením č. 395/14
- štvrtá zmena schválená dňa 15.12.2014 uznesením č. 11/14

Rozpočet po štvrtej zmene, po zapracovaní dotácií zo ŠR na stranu príjmov a výdavkov bol zostavený ako prebytkový vo výške +27 246,94 €.

Bežný rozpočet po štvrtej zmene bol schválený ako prebytkový vo výške +175 018,94 € a kapitálový rozpočet bol schválený ako schodkový vo výške -224 275,00 €.

Kapitálový a bežný rozpočet celkom po štvrtej zmene bol schválený ako schodkový vo výške - 49 256,06 € a tento schodok bol vykrytý prebytkom finančných operácií vo výške 76 503,00 €

Mesto v zmysle § 14 ods. 3 zákona č. 583/2004 Z.z. o rozpočtových pravidlách územnej samosprávy v z. n. p. je povinné viesť operatívnu evidenciu o všetkých rozpočtových opatreniach vykonaných v priebehu rozpočtového roka (viď tabuľka č. 1).

V nasledujúcej tabuľke je prehľad jednotlivých zmien rozpočtu, ktoré boli počas roka schválené:

tab.č. 1

<b>Rozpočtové opatrenia v roku 2014</b>					
	<b>2014 uzn. č. 319/2013 9.12.2013</b>	<b>I.zmena uzn.č.356/2014 7.4.2014</b>	<b>II. zmena uzn.č. 365/2014 16.6.2014</b>	<b>III. zmena uzn.č.395/2014 16.9.2014</b>	<b>IV. zmena uzn.č.11/2014 15.12.2014</b>
<b>Bežné príjmy spolu</b>	3 002 765,00	3 066 419,00	3 079 414,00	3 231 763,00	3 292 317,63
<b>Kapitálové príjmy spolu</b>	105 956,00	105 956,00	120 316,00	162 311,00	162 311,00
<b>Príjmy z finančných operácií</b>	31 000,00	96 258,00	351 999,00	368 415,00	368 415,00
<b>Bežné výdavky spolu</b>	2 722 346,00	2 816 258,00	2 900 064,00	3 083 991,00	3 117 298,69
<b>Kapitálové výdavky spolu</b>	105 063,00	140 063,00	359 753,00	386 586,00	386 586,00
<b>Výdavky z finančných operácií</b>	312 312,00	312 312,00	291 912,00	291 912,00	291 912,00
<b>Celkom príjmy</b>	<b>3 139 721,00</b>	<b>3 268 633,00</b>	<b>3 551 729,00</b>	<b>3 762 489,00</b>	<b>3 823 043,63</b>
<b>Celkom výdavky</b>	<b>3 139 721,00</b>	<b>3 268 633,00</b>	<b>3 551 729,00</b>	<b>3 762 489,00</b>	<b>3 795 796,69</b>
<b>Rozdiel - prebytok</b>	<b>0,00</b>	<b>0,00</b>	<b>0,00</b>	<b>0,00</b>	<b>27 246,94</b>

Skutočné čerpanie rozpočtu k 31.12.2014 je súčasťou tohto rozboru v prílohe č. 1.

V nasledujúcej tabuľke je posledná zmena rozpočtu k ultimu rokov 2004 - 2014:

tab.č.2

	2004	2005	2006	2007	2008	2009	2010	2011	2012	2013	2014
<b>Kapitálové príjmy spolu</b>	730 333	82 089	545 575	752 539	494 523	652 013	2 881 160	594 187	636 526	525 058,44	162 311,00
<b>Kapitálové výdavky spolu</b>	657 406	288 654	1 584 412	1 641 804	769 900	1 715 176	2 943 371	626 987	963 238	401 900,00	386 586,00
<b>Kapitálový rozpočet</b>	<b>72 927,00</b>	<b>-206 565,00</b>	<b>-1 038 837</b>	<b>-889 265,00</b>	<b>-275 377,00</b>	<b>-1 063 163</b>	<b>-62 211,00</b>	<b>-32 800,00</b>	<b>-326 712,00</b>	<b>123 158,44</b>	<b>-224 275,00</b>
<b>Bežné príjmy spolu+príjmy ZŠ</b>	1 676 592	1 991 104	2 201 852	2 272 091	2 589 690	2 576 949	2 841 131	2 577 932	3 099 513	3 147 988,05	3 292 317,63
<b>Bežné výdavky spolu</b>	1 605 988	1 747 859	2 053 509	2 212 308	2 305 019	2 472 608	2 851 833	2 505 564	3 010 457	2 840 304,24	3 117 298,69
<b>Bežný rozpočet</b>	<b>70 604,00</b>	<b>243 245,00</b>	<b>148 343,00</b>	<b>59 783,00</b>	<b>284 671,00</b>	<b>104 341,00</b>	<b>-10 702,00</b>	<b>72 368,00</b>	<b>89 056,00</b>	<b>307 683,81</b>	<b>175 018,94</b>
<b>Bežný a kapitálový rozpočet</b>	<b>143 531</b>	<b>36 680</b>	<b>-890 494</b>	<b>-829 482</b>	<b>9 294</b>	<b>-958 822</b>	<b>-72 913</b>	<b>39 568</b>	<b>-237 656</b>	<b>430 842</b>	<b>-49 256</b>
<b>Príjmy z finančných operácií</b>	0	202 649	957 578	976 831	180 409	1 243 939	916 260	336 640	611 770	287 609,71	368 415,00
<b>Výdavky z finančných operácií</b>	0	222 731	67 085	137 456	189 703	156 600	841 855	191 243	364 581	658 582,62	291 912,00
<b>Rozdiel finančných operácií</b>	<b>0</b>	<b>-20 082,00</b>	<b>890 493,00</b>	<b>839 375,00</b>	<b>-9 294,00</b>	<b>1 087 339,00</b>	<b>74 405,00</b>	<b>145 397,00</b>	<b>247 189,00</b>	<b>-370 972,91</b>	<b>76 503,00</b>
	2004	2005	2006	2007	2008	2009	2010	2011	2012	2013	2014
<b>Príjmy spolu</b>	2 406 925	2 275 842	3 705 005	4 001 461	3 264 622	4 472 901	6 638 551	3 508 759	4 347 809	3 960 656,20	3 823 043,63
<b>Výdavky spolu</b>	2 263 394	2 259 244	3 705 006	3 991 568	3 264 622	4 344 384	6 637 059	3 323 794	4 338 276	3 900 786,86	3 795 796,69
<b>Rozdiel</b>	<b>143 531,00</b>	<b>16 598,00</b>	<b>0,00</b>	<b>9 893,00</b>	<b>0,00</b>	<b>128 517,00</b>	<b>1 492,00</b>	<b>184 965,00</b>	<b>9 533,00</b>	<b>59 869,34</b>	<b>27 246,94</b>

Jednotlivé rozpočty v grafoch (z tabuľky č. 2):

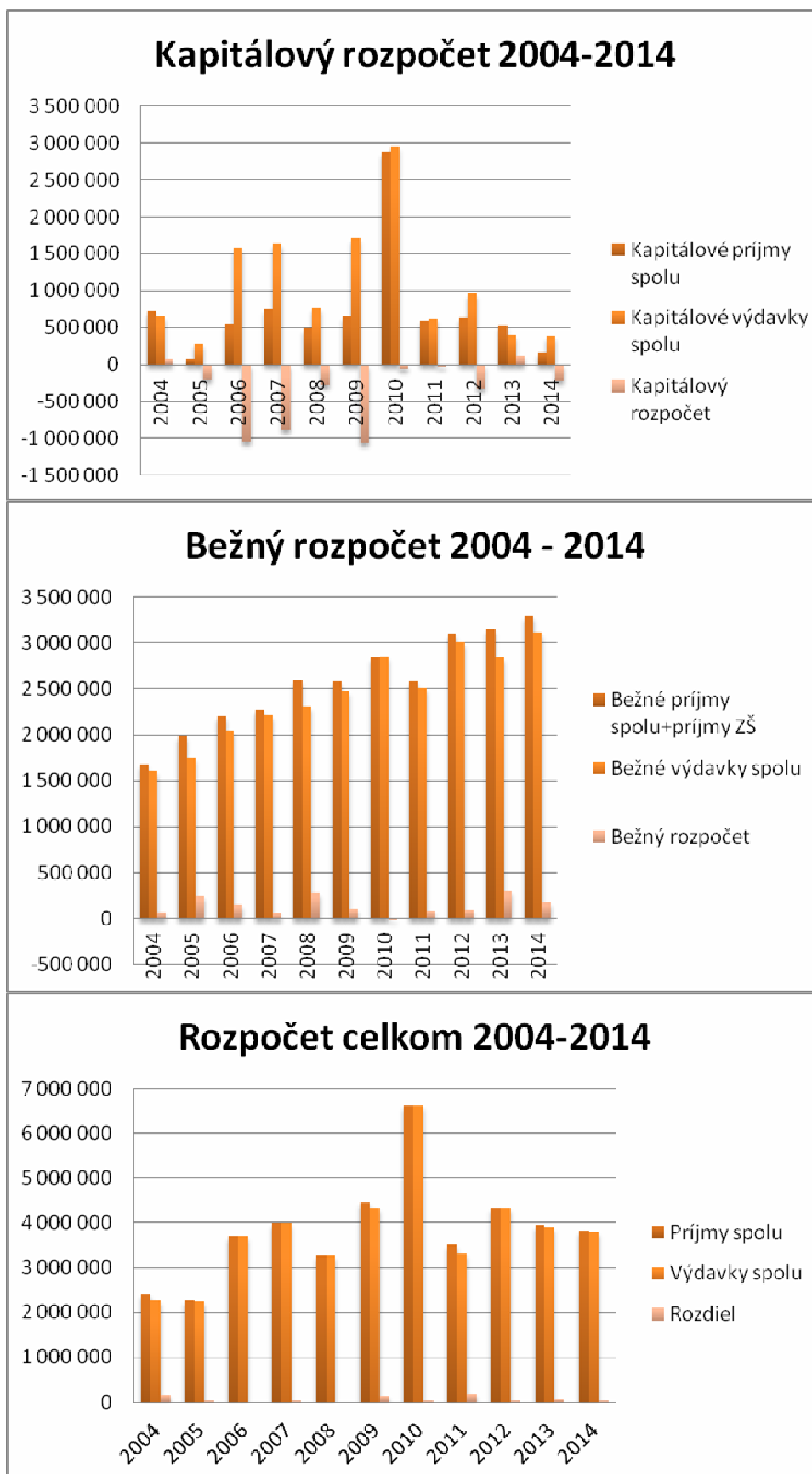

## TEXTOVÁ ČASŤ – KOMENTÁR VYBRANÝCH POLOŽIEK ROZPOČTU

### Príjmová časť rozpočtu

#### Bežné príjmy:

Z rozpočtovaných bežných príjmov 3 292 317,63 € bol skutočný príjem k 31.12.2014 v sume 3 302 552,63 €, čo je 100,31 % plnenie.

Skutočný daňový príjem bol 1 720 108,30 €, kde výnos dane z príjmov poukázaný územnej samospráve bol 1.350 461,79 € t.j. 101,22 % plnenie čo je o 16 251,79 € vyšší príjem oproti rozpočtu. Príjem na dani z nehnuteľností bol 369 646,51 € t.j. 96,56% plnenie.

Príjem z ostatných daní za špecifické služby bol 160 715,15 €, t.j. 96,80 % plnenie oproti rozpočtu. V rámci tejto kategórie medzi významné položky patria:

- daň za psa vo výške 2 910,81 €; t.j. 93,90 % plnenie;
- daň za užívanie verejného priestranstva 3 015,15 €; t.j. 107,68 % plnenie;
- miestny poplatok za TKO 123 635,81 €, t.j.97,25 % plnenie;
- poplatok za uloženie na skládku Cunín 3 658,04 €; t.j.126,14 % plnenie;
- poplatok za DP a prieskumné územia 27 416,74 €; t.j. 91,39 % plnenie.

Z rozpočtovaných príjmov z vlastníctva majetku 57 937,00 €, bol skutočný príjem vo výške 60 338,20, t.j. 104,14% plnenie. Táto kategória predstavuje príjem z prenájmu majetku.

Z rozpočtovaných administratívnych poplatkov 35 496,00 €, bol skutočný príjem vo výške 41 165,92 €, t.j. 115,92 % plnenie. V rámci tejto kapitoly boli rozpočtované príjmy za správne poplatky (overovanie podpisov, správne poplatky na úseku stavebného poriadku...) cintorínske poplatky, hlásenie v miestnom rozhlase, príjem za prevádzkovanie verejných WC a ost.

Z rozpočtovaných úrokov z vkladov 600,00 €, bol skutočný príjem vo výške 353,59 €, t.j. 58,93 % plnenie.

Z rozpočtovaných iných nedaňových príjmov 27 448,00 €, bol skutočný príjem vo výške 30 104,16 €, t.j. 109,68 % plnenie.

V rámci tejto kapitoly boli rozpočtované príjmy z výťažkov lotérií, príjem za recyklovanie odpadov, príjmy minulých rokov (refakturácie nákladov energií nájomcom).

Granty a transfery z rozpočtovaných 1 287 782,63 € bol skutočný príjem vo výške 1 289 767,31 € t.j. 100,15 %.

Táto kapitola predstavuje príjem zo ŠR a EU – príjem na prenesený výkon štátnej správy na úseku matriky, stavebného poriadku, životného prostredia a školstva. V priebehu roka 2014 mesto prijalo účelovú dotáciu z MP a RV SR vo výške 442 680 € na úhradu sociálnych služieb našej neziskovej organizácie DPS Gbely n.p. V rámci tejto kategórie bolo prijatých niekoľko bežných grantov – refundácia

z predchádzajúcich rokov - grant Rieka Morava nás nerozdeľuje, ale spája, nové granty z TTSK, z Nadácie SPP, z Nadácie Orange.

Bežné príjmy spolu.....3 302 552,63 €.

### **Kapitálový rozpočet**

Z rozpočtovaných kapitálových príjmov 162 311,00 € bol skutočný príjem k 31.12.2014 v sume 170 296,63 €, čo je 104,92 % plnenie.

Významné položky kapitálového rozpočtu:

- Predaj pozemkov na výstavbu garáží na ul. Záhumenice 1 969,50 €, 49,24 % plnenie
  - Predaj pozemkov na IBV Majerky a IBV Medlenova 129 432,00 €, 108,13 % plnenie (v roku 2014 mesto odpredalo na základe Zmluvy o budúcej kúpnej zmluvy jeden pozemok na IBV Lesnej a 8 pozemkov na IBV Medlenovej. Mesto má predané všetky pozemky na ulici Lesnej a na ulici Medlenovej sú voľné 4 pozemky);
  - Predaj ostatných pozemkov a dlhodobého hmotného majetku 6 775,94 €, 104,33 % plnenie (vysporiadanie pozemkov pod rodinnými domami a záhrady);
- Granty a dotácie:
- Grant „Úprava verejných priestranstiev“ 4 300,- € (Nadácia SPP),
  - Grant „Rieka Morava nás nerozdeľuje ale spája“ 27 819,19 € (MPaRV SR),

Kapitálové príjmy spolu.....170 296,63 €

### **Príjmové finančné operácie:**

V rámci finančných operácií sme v roku 2014 čerpali rezervný fond na krytie kapitálových výdavkov a splácanie istín vo výške 55 000 €, čo je 46,03 % plnenie oproti rozpočtu, zapojili sme nevyčerpanú dotáciu z roku 2013 vo výške 758,22 €, ktorá bola v roku 2014 použitá, z rozpočtovaného čerpania eurofondového úveru 44 916,00 € sme nečerpali žiadne finančné prostriedky, z dôvodu vykrytia grantov z vlastných zdrojov a čerpali bankový investičný úver vo výške 200 983,50 € na rekonštrukciu verejného osvetlenia.

Finančné operácie spolu.....259 375,14 €

**Príjmy spolu.....3 732 224,40 €, tj. 97,62% plnenie**

## Výdavková časť rozpočtu

V roku 2014 mesto zostavilo a čerpalo rozpočet alokovaný do 11 programov v zmysle § 4 ods. 5 zákona č. 583/2004 Z.z. O rozpočtových pravidlách územnej samosprávy (ďalej len RPÚS). Výdavky v súlade so zákonom o RPÚS boli rozdelené do bežného a kapitálového rozpočtu a na finančné operácie pri dodržaní ekonomickej klasifikácie v zmysle Metodického usmernenia MF SR uverejneného vo FS č. 14/2004 v znení neskorších zmien a doplnkov. V priebehu roka sme sledovali plnenie jednotlivých výdavkových položiek a komentár k skutočnému čerpaniu je v samostatnej prílohe č. 1 a č.6.

### Bežné výdavky

Z rozpočtovaných celkových bežných výdavkov 3 117 298,69 € bolo skutočne čerpané k 31.12.2014 v sume 3 000 523,05 €, čo je 96,25 % čerpanie.

Čerpanie jednotlivých položiek bežného rozpočtu bolo v zmysle schváleného rozpočtu na rok 2014 a jeho štyroch zmien (príloha č. 1).

Plnenie bežného rozpočtu podľa jednotlivých programov:

Bežný rozpočet - sumarizácia	IV.zmena 2014	Čerpanie 2014	%
<b>Bežné výdavky spolu:</b>	<b>3 117 298,69</b>	<b>3 000 523,05</b>	<b>96,25%</b>
z toho:			
<i>Program 1: Plánovanie, manažment a kontrola</i>	31 696,00	31 131,22	98,22%
<i>Program 2: Propagácia a marketing</i>	22 876,00	4 547,72	19,88%
<i>Program 3: Interné služby mesta</i>	132 027,00	114 028,54	86,37%
<i>Program 4: Služby občanom</i>	32 407,00	29 144,67	89,93%
<i>Program 5: Bezpečnosť, právo a poriadok</i>	70 838,00	65 325,99	92,22%
<i>Program 6: Odpadové hospodárstvo</i>	167 609,00	164 828,08	98,34%
<i>Program 7: Komunikácie a verejné priestranstvá</i>	138 960,00	119 455,84	85,96%
<i>Program 8: Vzdelávanie</i>	1 408 797,54	1 399 121,20	99,31%
<i>Program 9: Kultúra a spoločenské aktivity</i>	232 367,00	228 177,00	98,20%
<i>Program 10: Sociálne služby</i>	471 935,00	469 836,84	99,56%
<i>Program 11: Administratíva</i>	407 786,15	374 925,95	91,94%



## Kapitálové výdavky

Z rozpočtovaných celkových kapitálových výdavkov 386 586,00 € bolo skutočné čerpanie k 31.12.2014 v sume 355 960,23 €, čo je 92,08 % čerpanie.

Medzi významné položky kapitálového rozpočtu patrí:

- nákup pozemkov v celkovej hodnote 3 412,00 €;
- prípravná a projektová dokumentácia v hodnote 9 407,00 €;
- rekonštrukcia miestnych komunikácií, odstavných plôch a chodníkov v hodnote 88 493,00 €;
- grant – Dobré mesto pre všetkých 4 786,- €;
- vybudovanie posilňovne 5 953,- €;
- rekonštrukcia mestského mobiliáru 18 000,- €

Plnenie kapitálového rozpočtu podľa jednotlivých programov:

Kapitálový rozpočet - sumarizácia	IV.zmena 2014	Čerpanie 2014	%
<b>Kapitálové výdavky spolu:</b>	<b>386 586,00</b>	<b>355 960,23</b>	<b>92,08%</b>
z toho:			
Program 1: Plánovanie, manažment a kontrola	28 000,00	11 410,00	40,75%
Program 2: Propagácia a marketing	0,00	0,00	0,00%
Program 3: Interné služby mesta	25 063,00	23 475,05	93,66%
Program 4: Služby občanom	0,00	0,00	0,00%
Program 5: Bezpečnosť, právo a poriadok	205 000,00	203 842,12	99,44%
Program 6: Odpadové hospodárstvo	0,00	0,00	0,00%
Program 7: Komunikácie a verejné priestranstvá	117 723,00	106 494,02	90,46%
Program 8: Vzdelávanie	10 800,00	10 739,04	99,44%
Program 9: Kultúra a spoločenské aktivity	0,00	0,00	0,00%
Program 10: Sociálne služby	0,00	0,00	0,00%
Program 11: Administratíva	0,00	0,00	0,00%

## Finančné operácie

Z rozpočtovaných 291 912,00 € na splácanie istín z prijatých úverov, z leasingu a na vykrytie straty obchodnej spoločnosti Správa mestského majetku Gbely, spol. s r.o. bolo skutočné čerpanie k 31.12.2014 v sume 285 136,89 €, čo predstavuje 97,68 % čerpanie.

**V ý d a v k y spolu.....3 641 620,17 €, t.j. 95,94 % čerpanie.**

## 2. POUŽITIE PREBYTKU HOSPODÁRENIA ROKU 2014

Podľa § 16 ods. 6 a 8 zákona č. 583/2004 Z.z. o rozpočtových pravidlách územnej samosprávy a v súlade s § 10 ods. 3 písm. a) a b) mesto skončilo rozpočtové hospodárenie v rámci bežného a kapitálového rozpočtu v roku 2014 s prebytkom vo výške 116 365,98 €. Prebytok navrhujeme na tvorbu rezervného fondu vo výške 116 365,98 €.

Zostatok finančných operácií v roku 2014 bol vo výške - 25 761,75 €, ktorý navrhujeme vysporiadať z rezervného fondu.

Na základe vyššie uvedeného výsledok hospodárenia za rok 2014 bol vo výške **90 604,23 €**, z ktorého sa vylučujú v zmysle § 16 ods. 6 zák. č. 583/2004 Z.z. o rozpočtových pravidlách územnej samosprávy v z.n.p nevyčerpané účelovo určené prostriedky poskytnuté zo Štátneho rozpočtu SR na prenesený výkon štátnej správy na úseku školstva vo výške 5 496,63 €, nevyčerpaná dotácia na dopravu detí do - zo školy vo výške 362,50 €, ktoré môžu byť použité v nasledujúcom rozpočtovom roku do 31.3.2015 a 106,72 € úroky z prostriedkov štátneho rozpočtu, ktoré je mesto povinné vrátiť naspäť poskytovateľovi. Z prebytku mesto vylučuje zákonnú tvorbu Fondu opráv bytového domu vo výške 3 901,61 €. (vlastník bytového domu tvorí v zmysle zák. č. 443/2010 Z.z. v z.n.p. fond opráv vo výške 0,5% nákladov na obstaranie nájomného bytu).

Výška zostatku finančných prostriedkov po vylúčení nevyčerpaných dotácií z roku 2014 je **80 736,77 €**, ktorý navrhujeme v súlade so zákonom č. 583/2004 Z.z. o rozpočtových pravidlách územnej samosprávy v z.n.p. použiť na tvorbu *rezervného fondu*.

tab.č.3

<b>Prebytok hospodárenia rok 2014</b>	<b>2014</b>
<b>skutočnosť</b>	
Kapitálové príjmy spolu	170 296,63
Kapitálové výdavky spolu	355 960,23
<b>Kapitálový rozpočet</b>	<b>-185 663,60</b>
Bežné príjmy spolu+príjmy ZŠ	3 302 552,63
Bežné výdavky spolu	3 000 523,05
<b>Bežný rozpočet</b>	<b>302 029,58</b>
<b>Kapitálový + bežný rozpočet prebytok</b>	<b>116 365,98</b>
Príjmy z finančných operácií	259 375,14
Výdavky z finančných operácií	285 136,89
<b>Rozdiel finančných operácií</b>	<b>-25 761,75</b>
Príjmy spolu	3 732 224,40
Výdavky spolu	3 641 620,17
<b>Prebytok hospodárenia rok 2013</b>	<b>90 604,23</b>
Vylúčenie z prebytku	9 867,46
<b>Prebytok hospodárenia po úprave k schváleniu</b>	<b>80 736,77</b>

### 3. BILANCIA AKTÍV A PASÍV (PRÍLOHA č. 2).

Súvaha má vypovedajúcu hodnotu o stave a druhu majetku mesta a o zdrojoch jeho krytia. Hodnota majetku k 31.12.2014 predstavuje čiastku 14 492 423,29 €.

V tabuľke č. 6 je hodnota majetku a zdroje krytia majetku z bilancií aktív a pasív v priebehu rokov 2003 až 2014.

tab.č.4

Hodnota majetku a zdroje krytia majetku v priebehu rokov 2003-2014 (zo súvahy)												
v tis. €	2003	2004	2005	2006	2007	2008	2009	2010	2011	2012	2013	2014
Aktíva	7 664	11 168	9 162	13 718	11 465	13 501	15 452	14 270	14 364	15 074	14 698	14 492
Pasíva	7 664	11 168	9 162	13 718	11 465	13 501	15 452	14 270	14 364	15 074	14 698	14 492

Aktíva/pasíva v grafe:

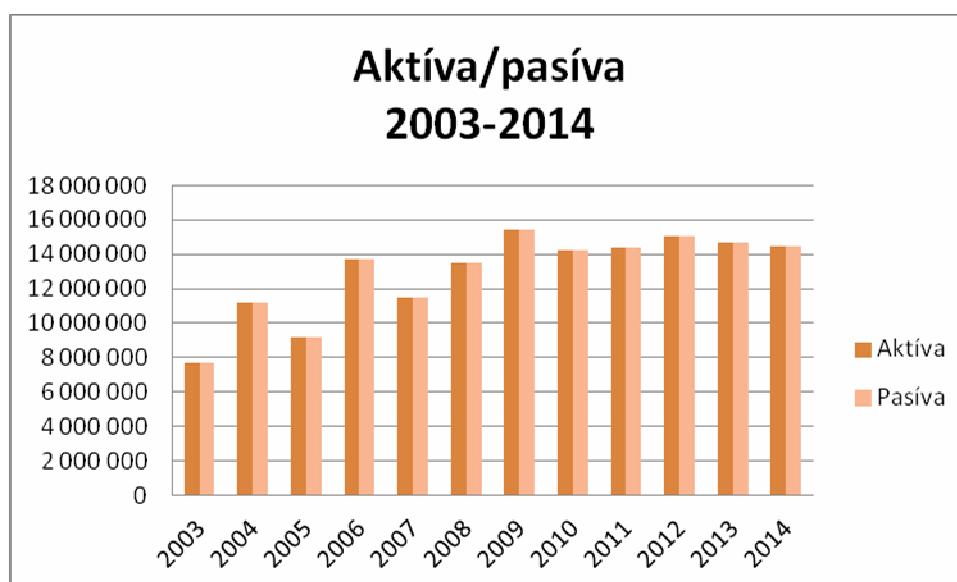

Významné súvahové položky:

#### AKTÍVA:

Neobežný majetok.....	11 004 368,60 €
- dlhodobý hmotný majetok	10 630 512,72 €
- dlhodobý finančný majetok	360 568,34 €
Obežný majetok.....	3 481 502,83 €
- zúčtovanie medzi subjektmi VS	3 123 200,87 €
- krátkodobé pohľadávky	141 554,31 €
- finančné účty	205 016,63 €
Časové rozlíšenie.....	6 533,86 €

**PASÍVA:**

Vlastné imanie.....	7 365 519,85 €
Závazky (cudzie zdroje).....	1 775 315,83 €
z toho: rezervy.....	2 150,00 €
dlhodobé záväzky.....	700 609,99 €
krátkodobé záväzky.....	100 265,07 €
bankové úvery.....	972 290,77 €
Časové rozlíšenie.....	5 351 587,61 €

tab.č.5

Závazky mesta v rokoch 2012- 2014			
	2012	2013	2014
Voči bankám	1 274 263,01	952 528,91	972 290,77
Voči štátnym fondom (ŠFRB, Envirofond)	804 386,03	764 065,33	721 819,57
Voči dodávateľom	17 625,54	31 242,62	28 733,82
Voči št.inštitúciám a DÚ	12 627,10	11 660,30	13 038,22
Voči zamestnancom	15 171,09	13 057,56	14 849,54
Preddavky	5 302,10	5 017,10	0,00
Závazky z nájmu	3 798,59	1 791,77	0,00
Závazky voči ŠR	0,00	758,22	5 970,85
Zábezpeka na byt. dom	23 351,00	23 351,00	21 431,36
Ostatné	2 651,44	2 647,77	3 422,55
<b>Spolu</b>	<b>2 159 176</b>	<b>1 806 121</b>	<b>1 781 557</b>

V roku 2014 evidujeme nárast záväzkov voči banke, z dôvodu čerpania nového investičného úveru od SLSP a.s. s účelom rekonštrukcia verejného osvetlenia. Doba splatnosti úveru je 7 rokov. Úver bude splácaný z úspor elektrickej energie, ktorá sa dosiahla vykonanou rekonštrukciou verejného osvetlenia. Celková výška záväzkov v porovnaní s predchádzajúcim obdobím má klesajúcu tendenciu, čo je najmä ovplyvnené splácaním istín existujúcich úverov.

tab.č.6

Pohľadávky mesta v rokoch 2012 - 2014			
	2012	2013	2014
Odberatelia	14 970,44	14 984,44	707,00
Daňové pohľadávky	170 588,77	184 922,99	97 841,54
Pohľadávky z miestnych poplatkov (TKO)	59 550,45	69 745,91	67 923,67
Ostatné nedaňové pohľadávky (cintorín)	617,16	578,21	718,30
Pohľadávky z prenájmu	925,51	749,21	399,42
Pohľadávky z prenájmu - energie	11 222,82	8 808,89	3 939,15
Voči zamestnancom (PHM)	901,73	558,22	528,96
Voči poisťovni - poisťné plnenie	0,00	0,00	386,61
Voči štátnemu rozpočtu	487 901,24	60 457,51	16 870,80
Ostatné	3 248,62	3 142,07	5 709,03
<b>Spolu</b>	<b>749 926,74</b>	<b>344 080,25</b>	<b>195 024,48</b>

Pohľadávky celkom pri porovnaní s rokom 2013 klesli o 165 926,57 €. Hlavným dôvodom zníženia pohľadávok, bolo ukončené konkurzné vyrovnanie spoločnosti Alkop s.r.o. v likvidácii, kde mesto evidovalo daňovú pohľadávku cca 102.tis.€. Z celkovej sumy pohľadávok 195. tis. € tvoria aj naďalej viac ako 50% daňové pohľadávky. Mesto nedoplatky na dani z nehnuteľností a miestnom poplatku TKO vymáha prostredníctvom exekútora.

Mesto má bežné účty v štyroch peňažných ústavoch:

- Prima banka a.s., pobočka Skalica,
- Poštová banka Bratislava,
- ČSOB Bratislava,
- Slovenská sporiteľňa, a.s.

Odsúhlasené stavy na bankových účtoch sú prílohou č. 3 tohto rozboru. Celkový stav bežných účtov k 31.12.2014 bol 202 854,01 €, vrátane rezervného fondu, ktorý bol vo výške 84 768,92 €, finančnej zábezpeky vo výške 21 431,36 €, úrokov z prostriedkov štátneho rozpočtu a nevyčerpané dotácie z roku 2014 vo výške 5 965,85 €, sociálneho fondu vo výške 602,31 € a fondu opráv vo výške 3901,61 €.

#### 4. PREHLAD O STAVE A VÝVOJI DLHU

Mesto eviduje nasledovné návratné zdroje financovania:

tab.č.7

Názov banky	účel	zostatok k 31.12.2014
ŠFRB	Výstavba bytového domu	350 194,41 €
ŠFRB	Zariadenie soc. služieb	318 243,60 €
Environmentálny fond	Kanalizácia	53 111,56 €
Prima banka Slovensko	Výstavba telocvične 2003	149 372,66 €
Prima banka Slovensko	Rekonštrukcia MK 2006	115 065,61 €
Prima banka Slovensko	Rekonštrukcia MK r. 2009	319 619,00 €
Prima banka Slovensko	Rekonštrukcia MK r. 2013	187 250,00 €
Slovenská sporiteľňa, a.s.	Rekonštrukcia VO r. 2014	200 983,50 €
ČSOB	Krátkodobý eurofondový úver	0,00 €
<b>Spolu</b>		<b>1 693 840,34 €</b>

Výpočet zadlženosti Mesta (§17 zákona č. 583/2004 Z.z.):

**Východiskové údaje:**

v €	Rok 2011	Rok 2012	Rok 2013
<b>Bežné príjmy celkom</b>	2 547 082,00	3 010 672,66	3 207 807,78
	Rok 2012	Rok 2013	Rok 2014
Finančné výdavky na splácanie istín	118 604,52	103 757,56	129 646,44
Bežné výdavky na splácanie úrokov	33 850,13	37 721,60	36 612,33
<b>Dlhová služba spolu</b>	<b>152 454,65</b>	<b>141 479,16</b>	<b>166 258,77</b>
Cudzie zdroje celkom	2 196 630,51	1 829 019,17	1 775 315,83
Závazok voči bankám bez EU	788 072,39	894 314,83	972 290,77
Závazok voči bankám bez EU + Envirofond od r. 2014			<b>1 025 402,33</b>

Tab. č. 8

**Ukazovatele zadlženosti:**

	Rok 2011	Rok 2012	Rok 2013	Rok 2014	Obmedzenie zákonom
Cudzie zdroje celkom k bežným príjmom	82,02%	86,24%	60,75 %	55,34 %	bez obmedzenia
Bankové úvery bez ŠFRB k bežným príjmom	32,91%	30,94%	29,70%	31,97%	< 60%
Dlhová služba k bežným príjmom	6,09%	5,99%	4,70%	5,18%	< 25%

**Komentár:**

V posledných rokoch zaznamenávame vzostupný trend bežných príjmov mesta, čo je pozitívum pri hodnotení celkovej zadlženosti, nakoľko celkové bežné príjmy sú základným činiteľom pri výpočte zadlženosti mesta. Aj napriek cca 6% nárastu tohto činiteľa v roku 2014, zaznamenávame mierny nárast celkového dlhu mesta, na úroveň 31,97% z 29,70%, čo je ovplyvnené viacerými skutočnosťami. Od 1.1.2014 sa do celkového dlhu mesta rátať aj záväzky voči Environmentálneho fondu, ktoré do 31.12.2013 boli z celkového dlhu vylučované. Druhou skutočnosťou bolo prijatie nového úveru zo SLSP, a.s., vo výške 200 983,50 €, ktorého splatnosť je 7 rokov. Aj keď tento úver je v plnej miere splácaný z úspor dosiahnutých vykonanou rekonštrukciou verejného osvetlenia, ráta sa do celkového dlhu mesta. Aj napriek týmto skutočnosťami, ukazovatele zadlženosti sú v zákonných limitoch.

Mesto Gbely v roku 2014 predĺžilo splatnosť krátkodobého úveru v ČSOB. Tento úver slúži na predfinancovanie investičných projektov samospráv podporených

z fondov EÚ a zo ŠR SR. Úver môže mesto čerpať priebežne do výšky 200 000 € ako krátkodobý bez záväzkovej provízie. Mesto úver v roku 2014 nevyužilo a k 31.12.2014 je čerpanie úveru vo výške 0. Projekty, ktoré mesto v roku 2014 realizovalo financovalo z vlastných zdrojov, ktoré budú mestu refundované v priebehu roku 2015.

## 5. ÚDAJE O HOSPODÁRENÍ PRÍSPEVKOVÝCH ORGANIZÁCIÍ

Mesto má zriadenú jednu príspevkovú organizáciu Základnú umeleckú školu Gbely s elokovanými pracoviskami:

Elokované pracovisko ZUŠ, Čsl. armády 1207 Gbely

Elokované pracovisko ZUŠ, Petrova Ves, č. 90

Elokované pracovisko ZUŠ, Petrova Ves, č. 53

Elokované pracovisko ZUŠ, Smolinské, č. 407

Elokované pracovisko ZUŠ, Letničie, č. 190

V roku 2014 príspevková organizácia dosiahla:

Celkové výnosy 365 824,14 €

Celkové náklady 354 276,57 €

Hospodársky výsledok - zisk + 11 547,57 €

Podľa § 21 ods. 2 zákona č. 523/2004 Z.z. o rozpočtových pravidlách je príspevková organizácia povinná dodržiavať ukazovateľ - **menej ako 50 % výrobných nákladov je pokrytých tržbami**. Tento ukazovateľ k 31.12.2014 ZUŠ vykazovala vo výške 9,98%.

## 6. PREHLAD O POSKYTNUTÝCH DOTÁCIÁCH PRÁVNICKÝM OSOBÁM A FYZICKÝM OSOBÁM - PODNIKATEĽOM PODĽA § 7 ODS. 4 ZÁK. Č. 583/2004 Z.Z.

Mesto v roku 2014 poskytlo dotácie v súlade so VZN o poskytovaní dotácií právnickým osobám a fyzickým osobám - podnikateľom na podporu všeobecne prospešných služieb a na všeobecne prospešný alebo verejnoprospešný účel.

K 31.12.2014 boli vyúčtované všetky dotácie, okrem Jednoty dôchodcov Gbely, ktorá dostala časovú výnimku z použitia fin. prostriedkov.

tab.č.9

Dotácie z rozpočtu mesta Gbely v roku 2014				
p.č.	Organizácia	Schválené MsZ	účel	Vyúčtovaná k 31.12.2014
1	Sl. zväz záhradkárov	500	výstava vín 2014	ANO
2	Sl. rybársky zväz MO Holič	100	tradičné rybárske preteky a preteky pre deti	ANO
3	Poľ.sp.vl.pódy Gbely - pole	100	oprava a údržba poľovníckej chaty , opravy a údržby poľovníc.zariadení	ANO

p.č.	Organizácia	Schválené MsZ	účel	Vyúčtovaná k 31.12.2014
4	Poľ.sp.vl.pódy Gbely - lúky	100	oprava poľovn.zariadení a údržba v priestoroch chaty u líščej nory,nákup krmiva a medikamentov	ANO
5	SZCH Gbely	600	oblastná výstava zvierat,zakúpenie nových klietok podľa noriem EU	ANO
6	ZO ZŤP a ZPCCH	400	športová a rehabilitačnú aktivitu, kultúrne a spoločenské činnosti	ANO
7	ZO Jednoty dôchodcov Gbely	1 400	organizovanie zájazdov(kúpanie, divadlo,výstavy...)stretnutia s jubilantmi a družob.stretnutia, <b>spevácka skupina Senior - doprava na vystúpenia,nahratie a vydanie CD,šaty pre nových členov (400€)</b>	Čiastočne ANO
8	Dobrovoľný hasičský zbor Gbely	1 500	na organizovanie súťaží vrát. mladých v Adamove,prácu s mládežou,branný pretek,ocenenie pri život.jubileách,partner.stretnutia so Židlochovicami,oslavy 125.výročie založenia DHZ v Gbeloch	ANO
9	Kynologický klub	450	skúšky všestranného výcviku, údržba areálu,materiálové zabezpečenie klubu ,zimný pretek	ANO
10	TJ Nafta celkom	18 000	na činnosť organizácie	ANO
11	Hokejbalový klub	1 000	oblastná stolnotenísavá 5. liga Senica	ANO
12	Rímsko-katolícka cirkev farnosť Gbely	600	zachovanie historickej pamiatky	ANO
13	Združenie kresť.spoločenstiev mládeže	300	kresťanský tábor v Misij.stredisku Matejková-Brezová p,Bradlom 27.7.-1.8.2014	ANO
14	ZO chovateľov poštových holubov	100	na letovú činnosť	ANO
15	Petrox - Peter Petrovič	200	Gbelská tenisová liga GTL	ANO
16	Ing.Andrea Dermeková, Gbely č. 629 Triathlon	300	na čiastoč.úhradu nákladov spojených s účasťou na pretekoch ME v dlhom triatlone v Holandsku a MS v Španielsku	ANO
17	Motocross club Gbely	200	Meteorit cup.cz, Motoschop Žuborcup štvorkolky	ANO
18	Šachový klub Kúty - Gbely	600	činnosť klubu, majstrovské zápasy 3.,4.,5. liga - nárast členov, spotreba PHL	ANO
19	Volejbalový klub Gbely	450	činnosť volejbalového združenia v meste, poriadanie volejbalových stretnutí v šestkovom a plážovom volejbale, výdavky spojené s účasťou na turnajoch,dobudovanie priestorov v okolí plážových ihrísk a ich údržba	ANO
20	Aerobik Gbely	200	propagácia a rozvoj telesnej kultúry a športu prostredníctvom pravidelných stretnutí žien a dievčat	ANO
21	Aerobik Gbely-Cvičenie s Máriou	100	cvičenie a pohybové aktivity pre ženy v zrelom veku <b>dotácia bude poskytnutá prostredníctvom OZ Aerobic Gbely</b>	ANO
22	Gbelskí strýci, o.z.	200	aktívna účasť na športových a kultúrnych podujatiach, VIII. ročník behu Medlena	ÁNO
23	Únia žien Slovenska	100	Sladká nedzela na Záhorí organizovaný v Gbeloch	Áno
24	Červený kríž	100	Podpora darcov krvi- ocenenie v Ženeve	Áno
25	CVČ Senica, Skalica, Holíč	210	Centrum voľného času	Áno
	<b>Spolu</b>	<b>27 810</b>		
	<b>Rezerva</b>	<b>4 190</b>		
	<b>Rozpočet</b>	<b>32 000</b>		



## 7. ÚDAJE O NÁKLADOCH A VÝNOSOCH PODNIKATELSKEJ ČINNOSTI

Mesto Gbely nemalo v roku 2014 podnikateľskú činnosť.

## 8. TVORBA A POUŽITIE PROSTRIEDKOV PEŇAŽNÝCH FONDOV

### Sociálny fond

Sociálny fond bol v roku 2014 tvorený vo výške 1,5% z hrubých miezd.

Stav SF k 1.1.2014:.....	812,86 €
Tvorba.....	2 708,98 €
Čerpanie SF na na regeneráciu pracovnej sily:.....	2 735,72 €
Stav k 31.12.2014:.....	786,12 €

### Rezervný fond

Bol tvorený v zmysle § 15, ods. 4 zákona č. 583/2004 Z. z. o rozpočtových pravidlách územnej samosprávy v znení neskorších zmien a doplnkov.

Stav k 1.1.2014.....	31 507,21 €
Tvorba.....	108 261,71 €
Čerpanie.....	55 000,00 €
Stav k 31.12.2014.....	84 768,92 €

## 9. FINANČNÉ USPORIADANIE VZŤAHOV VOČI:

- a. zriadeným a založeným právnickým osobám
- b. štátnemu rozpočtu
- c. štátnym fondom
- d. rozpočtom iných obcí
- e. rozpočtom VÚC

Podľa § 16 ods.2 zákona 583/2004 o rozpočtových pravidlách územnej samosprávy v znení neskorších zmien a doplnkov má mesto finančne usporiadať svoje hospodárenie vrátane finančných vzťahov k zriadeným alebo založeným právnickým osobám, fyzickým osobám - podnikateľom a právnickým osobám, ktorým mesto poskytlo finančné prostriedky svojho rozpočtu, ďalej usporiadať finančné vzťahy k štátnemu rozpočtu, štátnym fondom, rozpočtom iných obcí a k rozpočtom VÚC.

A: Finančné usporiadanie voči zriadeným a založeným právnickým osobám:

*Správa mestského majetku Gbely spol. s r.o. – obchodná spoločnosť*

Spoločnosť Správa mestského majetku Gbely spol. s r.o. bola založená dňa 4.2.2005. Základné imanie k 31.12.2014 bolo vo výške 359 141 €. V priebehu roka 2014 bola vykrytá strata spoločnosti vo výške 60 000,- €, poskytnutá dotácia vo výške 129 367,- € a za práce v zmysle príkaznej zmluvy čiastka vo výške 71 000,- vrátane DPH.

Celkové výnosy	298 428,37 €
Celkové náklady	327 745,39 €
Hospodársky výsledok - strata	- 29 317,02 €

Spoločnosť Správa mestského majetku Gbely v roku 2014 vykonávala činnosti v oblasti kultúry a športu a realizovala bežné údržby prenajatého majetku. Od 1.1.2013 miestne hospodárstvo bolo presunuté pod SMMG a s tým súvisia zvýšené náklady o mzdy a činnosti realizované miestnym hospodárstvom (údržba MK, chodníkov, zelene, verejných priestranstiev...).

*Základná umelecká škola Gbely – príspevková organizácia s právnou subjektivitou*

Celkové výnosy	365 824,14 €
Celkové náklady	354 276,57 €
Hospodársky výsledok - zisk	+ 11 547,57 €

Podľa § 21 ods. 2 zákona č. 523/2004 Z.z. o rozpočtových pravidlách je príspevková organizácia povinná dodržiavať ukazovateľ - **menej ako 50 % výrobných nákladov je pokrytých tržbami**. Tento ukazovateľ k 31.12.2014 ZUŠ vykazovala vo výške 9,98%.

Mesto v roku 2014 poskytlo na vykrytie mzdových nákladov a prevádzku ZUŠ bežný transfer vo výške 301 489,58 €, ktorý bol k 31.12.2014 vyčerpaný.

*Základná škola s materskou školou Gbely – rozpočtová organizácia s právnou subjektivitou*

ZŠ s MŠ boli v roku 2014 zaslané finančné prostriedky na originálne kompetencie a prenesené kompetencie v celkovej výške 1 082 797,69 €, z čoho bolo vyčerpané 1 076 938,56 €. Rozdiel 5 859,13 € tvorí nevyčerpanú účelovo určenú dotáciu na prenesený výkon štátnej správy na úseku školstva (5 496,63 €) a účelovú dotáciu na dopravné (362,50 €).

tab.č.10

Prehľad prijatých dotácií a grantov v roku 2014 na úseku školstva zo ŠR SR						
por.č.	Poskytovateľ	účel dotácie	Druh transferu	Príjem v roku 2014	Zúčtovanie v roku 2014	Presun do roku 2015
1	MŠ SR	prenesený výkon štátnej správy ZŠ mzdy a prevádzka	bežný	583 504,00	578 007,37	5 496,63

Prehľad prijatých dotácií a grantov v roku 2014 na úseku školstva zo ŠR SR						
2	MŠ SR	prenesený výkon štátnej správy ZŠ mzdy a prevádzka 2013	bežný	70,12	70,12	0,00
3	MŠ SR	ZŠ s MŠ vzdelávacie poukazy	bežný	11 345,00	11 345,00	0,00
4	MŠ SR	ZŠ s MŠ asistenti	bežný	8 320,00	8 320,00	0,00
5	MŠ SR	ZŠ s MŠ dopravné	bežný	5 144,00	4 781,50	362,50
6	MŠ SR	ZŠ s MŠ dopravné 2013	bežný	214,24	214,24	0,00
7	MŠ SR	ZŠ s MŠ predškolská výchova	bežný	6 673,00	6 673,00	0,00
8	MŠ SR	ZŠ s MŠ odchodné	bežný	1 955,00	1 955,00	0,00
9	MŠ SR	ZŠ s MŠ stravné	bežný	7 954,00	7 954,00	0,00
10	MŠ SR	ZŠ s MŠ soc.znevýhodnení	bežný	3 724,00	3 724,00	0,00
11	MF SR	ZŠsMŠ 5 % navýšenie miezd	bežný	5 061,00	5 061,00	0,00
12	MŠ SR	ZŠsMŠ kreditové príplatky	bežný	2 776,00	2 776,00	0,00
13	MK SR	kultúrne poukazy	bežný	470,00	470,00	0,00
14	MŠ SR	ZŠsMŠ oprava strechy	bežný	70 000,00	70 000,00	0,00
<b>Spolu</b>				<b>707 210,36</b>	<b>701 351,23</b>	<b>5 859,13</b>

Bežný transfer na originálne kompetencie ZŠ s MŠ (školský klub detí, materská škola, školská jedáleň, knižnica) bol v roku 2014 vo výške 375 587,33 €.

**B: Finančné usporiadanie voči štátnemu rozpočtu a ost. subjektov verejnej správy:**

V roku 2014 mesto uzatvorilo zmluvy o poskytnutí nenávratného finančného príspevku bližšie definované v tabuľke č. 11 tohto rozboru. Dotácie poskytnuté v roku 2014 boli i skutočne vyčerpané s dodržaním účelu použitia. Do roku 2014 prechádzajú nevyčerpané finančné prostriedky určené na dopravu detí vo výške 362,50 € a dotácia na bežné výdavky rozpočtovej organizácie ZŠsMŠ vo výške 5 496,63 €. Tieto dotácie sú vylúčené z prebytku rozpočtu a budú použité v roku 2015 na stanovený účel.

Ostatné dotácie na prenesený výkon štátnej správy na úseku cestnej premávky, matriky, životného prostredia, stavebného poriadku, ktorých výška je uvedená v tabuľke č. 11 tohto rozboru, boli do konca roku 2014 vyčerpané na daný účel.

**PREHLAD VŠETKÝCH PRIJATÝCH DOTÁCIÍ A GRANTOV V ROKU 2014:**

tab.č. 11

Prehľad prijatých dotácií a grantov v roku 2014 zo ŠR, ostatných subjektov verejnej správy a subjektov mimo verejnej správy						
por.č.	Poskytovateľ	účel dotácie	Druh transferu	Príjem v roku 2014	Zúčtovanie v roku 2014	Presun do roku 2015
1	MŠ SR	prenesený výkon štátnej správy ZŠ mzdy a prevádzka	bežný	583 504,00	578 077,49	5 426,51
2	MŠ SR	prenesený výkon štátnej správy ZŠ mzdy a prevádzka 2013	bežný	70,12	70,12	0,00
3	MŠ SR	ZŠ s MŠ vzdelávacie poukazy	bežný	11 345,00	11 345,00	0,00
4	MŠ SR	ZŠ s MŠ asistenti	bežný	8 320,00	8 320,00	0,00
5	MŠ SR	ZŠ s MŠ dopravné	bežný	5 144,00	4 782,00	362,00
6	MŠ SR	ZŠ s MŠ dopravné 2013	bežný	214,24	214,24	0,00

Prehľad prijatých dotácií a grantov v roku 2014 zo ŠR, ostatných subjektov verejnej správy a subjektov mimo verejnej správy						
7	MŠ SR	ZŠ s MŠ predškolská výchova	bežný	6 673,00	6 673,00	0,00
8	MP,SV a R SR	ZŠ s MŠ školské potreby, štipendium	bežný	1 228,40	1 228,40	0,00
9	MŠ SR	ZŠ s MŠ odchodné	bežný	1 955,00	1 955,00	0,00
10	MŠ SR	ZŠ s MŠ stravné	bežný	7 954,00	7 954,00	0,00
11	MŠ SR	ZŠ s MŠ soc.znevýhodnení	bežný	3 724,00	3 724,00	0,00
12	MF SR	ZŠsMŠ 5% navýšenie miezd	bežný	5 061,00	5 061,00	0,00
13	MŠ SR	ZŠsMŠ kreditové príplatky	bežný	2 776,00	2 776,00	0,00
14	MŠ SR	ZŠsMŠ oprava strechy	bežný	70 000,00	70 000,00	0,00
15	Obvodný úrad	Voľby	bežný	10 722,57	10 722,57	0,00
16	MK SR	kultúrne poukazy	bežný	470	470,00	0,00
17	MV SR	Matrika, evidencia obyvateľstva	bežný	7 693,09	7 693,09	0,00
18	MŽP SR	prenesený výkon štátnej správy na úseku ŽP	bežný	487,14	487,14	0,00
19	Obvodný úrad	civilná obrana	bežný	187,2	187,20	0,00
20	MF SR	Sociálna služba pre DPS n.o. Gbely	bežný	442 680,00	442 680,00	0,00
21	MD,P a T SR	prenesený výkon štátnej správy na úseku cestnej dopravy	bežný	224,55	224,55	0,00
22	MP,SV a R SR	šk.potreby, rod.prídavky	bežný	1698	1 698,00	0,00
23	VUC TN	Spoznávajme príhraničné regiony	bežný	1 984,80	1 984,80	0,00
24	MV SR	Grant -Rieka Morava nás nerozdeľuje, ale spája	kap.+bež.	57 814,08	57 814,08	0,00
25	Krajský st.úrad	prenesený výkon štátnej správy na úseku stavebného úradu	bežný	4 834,14	4 834,14	0,00
26	ÚP,SVaR	Chránené pracovisko u kamerového systému	bežný	10 785,40	10 785,40	0,00
27	ÚP,SVaR	Aktivační	bežný	4 323,80	4 323,80	0,00
28	Nadácia SPP	Grant - Dobré mesto pre všetkých	kap.+bež.	20 000,00	20 000,00	0,00
29	VUC TT	Malé granty (záh.olympiáda, aktívny senior, 1.máj,...)	bežný	1 390,00	1 390,00	0,00
30	Nadácia Orange	Fit park pre seniorov	bežný	1 100,00	1 100,00	0,00
<b>Spolu</b>				<b>1 274 363,53</b>	<b>1 268 575,02</b>	<b>5 788,51</b>

### C: Finančné usporiadanie voči štátnym fondom:

Mesto uzatvorilo v roku 2007 úverovú zmluvu so štátnym fondom - Environmentálny fond. Úverová zmluva je na 99.582 € s účelom „Rekonštrukcia kanalizácie ul. Slnečná a Halaštava“, pri úrokovej miere 1% na 15 rokov. Mesto má uzatvorenú zmluvu so Štátnym fondom rozvoja bývania na výstavbu bytového domu, ktorá je uzatvorená na 30 rokov. Ročná splátka je sumárne (istina+úroky) 18.837,24 € - nesplatená časť úveru je vo výške 350 194,41 € a druhá zmluva so Štátnym fondom rozvoja bývania na rekonštrukciu Zariadenia sociálnych služieb, ktorá je uzatvorená na 20 rokov, ročná splátka celkom (istina+úroky) 30 547,68 € a zostatok k 31.12.2014 je 318 243,60 €.

### D: Finančné usporiadanie voči iným obciam, mestám:

Mesto v roku 2014 poskytlo dotácie na dieťa CVČ:

tab.č. 12

Mesto Senica	Suma poskytnutých finančných prostriedkov	Suma skutočne použitých finančných prostriedkov	Rozdiel
CVČ	54,00	54,00	0

tab.č. 13

Mesto Holíč	Suma poskytnutých finančných prostriedkov	Suma skutočne použitých finančných prostriedkov	Rozdiel
CVČ	12,00	12,00	0

tab.č. 14

Mesto Skalica	Suma poskytnutých finančných prostriedkov	Suma skutočne použitých finančných prostriedkov	Rozdiel
CVČ	144,00	144,00	0

#### E: Finančné usporiadanie s rozpočtom VUC:

Mesto v roku 2014 dostalo 5 dotácií z VUC Trnava:

tab.č. 15

VÚC Trnava	Suma poskytnutých finančných prostriedkov	Suma skutočne použitých finančných prostriedkov	Rozdiel
Aktívny senior	290,00	290,00	0
Záhorácka olympiáda	200,00	200,00	0
Prehliadka seniorských skupín	500,00	500,00	0
Veľké prázdniny pre malých umelcov	200,00	200,00	0
Zobúdzanie chrobákov	200,00	200,00	0

### 10.HODNOTENIE PLNENIA PROGRAMOV MESTA - HODNOTIACA SPRÁVA K PLNENIU PROGRAMOVÉHO ROZPOČTU

Príloha č. 6 Záverečného účtu

#### 11. INÉ INFORMÁCIE:

Mesto neprevzalo záruku na žiaden úver poskytovaný fyzickej osobe, podnikateľovi ani právnickej osobe. Mesto nemá podnikateľskú činnosť.

Mesto vedie podvojnú účtovníctvo podľa zákona o účtovníctve č. 431/2002 Z. z., v zmysle opatrení postupov účtovania rozpočtových organizácií, ktorých hlavným predmetom činnosti nie je podnikanie.

Prílohy k Záverečnému účtu mesta Gbely:

Príloha č. 1 - Čerpanie rozpočtu k 31.12.2014

Príloha č. 2 - Bilancia aktív a pasív k 31.12.2014

Príloha č. 3 - Stav bankových účtov

Príloha č. 4 - Správa audítora

Príloha č. 5 - Stanovisko hlavného kontrolóra mesta

Príloha č. 6 - Hodnotiaca správa programového rozpočtu mesta Gbely

V Gbeloch, dňa 23.2.2015

Vypracovala: Ing. Kováčová Gabriela

### Návrh uznesení:

MsZ berie na vedomie rozbor rozpočtového hospodárenia Mesta Gbely za rok 2014.

MsZ berie na vedomie stanovisko hlavného kontrolóra k záverečnému účtu za rok 2014.

MsZ berie na vedomie Správu audítora za rok 2014

MsZ berie na vedomie Hodnotiacu správu k programovému rozpočtu Mesta Gbely za rok 2014.

MsZ schvaľuje Záverečný účet Mesta Gbely za rok 2014 a Celoročné hospodárenie Mesta Gbely za rok 2014 **bez výhrad.**

MsZ schvaľuje prebytok bežného a kapitálového rozpočtu, po vylúčení nevyčerpaných prostriedkov z roku 2014 vo výške 9 867,46 € na tvorbu rezervného fondu vo výške **106 498,52 €**.

Zostatok finančných operácií v roku 2013 vo výške - 25 761,75 € vysporiadať z rezervného fondu.

MsZ schvaľuje tvorbu rezervného fondu vo výške **80 736,77 €**.